

17. marts 2021

Skat Nova 2020



Indhold

1	Elektronisk indberetning af oplysningsskemaer.....	2
2	Formål.....	2
3	Forudsætninger for elektronisk indberetning.....	2
4	Hvordan gør du?.....	3
5	Kan jeg indberette alt?.....	9
6	Udskrift af indberetningsoverblik.....	10
7	Tekniske ting.....	12
7.1	Angivelse af SE-nummer.....	12
8	Problemløsning.....	13
8.1	Der skal være installeret et gyldigt certifikat på maskinen som det skal fungere på.....	13
8.2	Systemet skal være sat korrekt op i Skat Erhverv.....	14
9	Rapportering af problemer.....	15

1 Elektronisk indberetning af oplysningsskemaer

Nu er der mulighed for at indberette oplysningsskemaerne for 2020 direkte fra Skat Nova 2020.

Du finder denne mulighed i menuen "Arbejdsgang" under "Indberetning". Vælg "Elektronisk indberetning", og derefter om du vil indberette for person 1 eller 2, så er du i gang.

2 Formål

Den optimale proces består i at

- importere data fra SKAT
- kontrollere og rette data
- evt. udarbejde personligt regnskab
- indberette oplysningsskema

Den elektroniske indberetning skal derfor ses i sammenhæng med muligheden for at hente R75-data fra Skattemappen. Den elektroniske indberetning er det sidste led i at opnå den optimale proces.

3 Forudsætninger for elektronisk indberetning

Det er en forudsætning for indberetning, at der er etableret en tilslutningsaftale med SKAT, samt at de nødvendige certifikater er installeret.

Disse forudsætninger er de samme som gælder for det at hente R75-data fra Skattemappen.

4 Hvordan gør du?

At indberette data fra Skat Nova til SKAT sker ved at vælge **Elektronisk indberetning** i menuen **Arbejdsgang** samt vælge hvilken person du ønsker at indberette for. For ægtefæller og samboende skal der ske særskilt indberetning for de to personer.

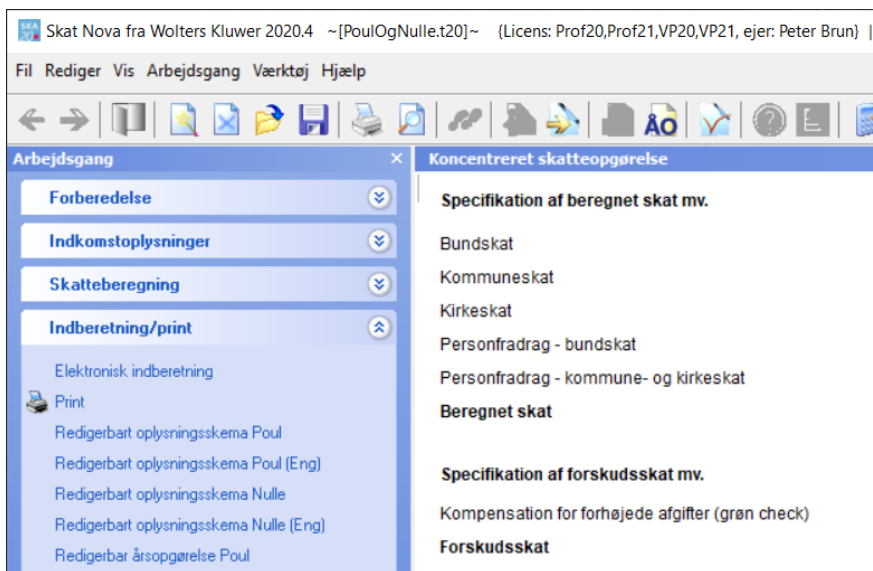

Når du har valgt person starter indberetningsmodulet.

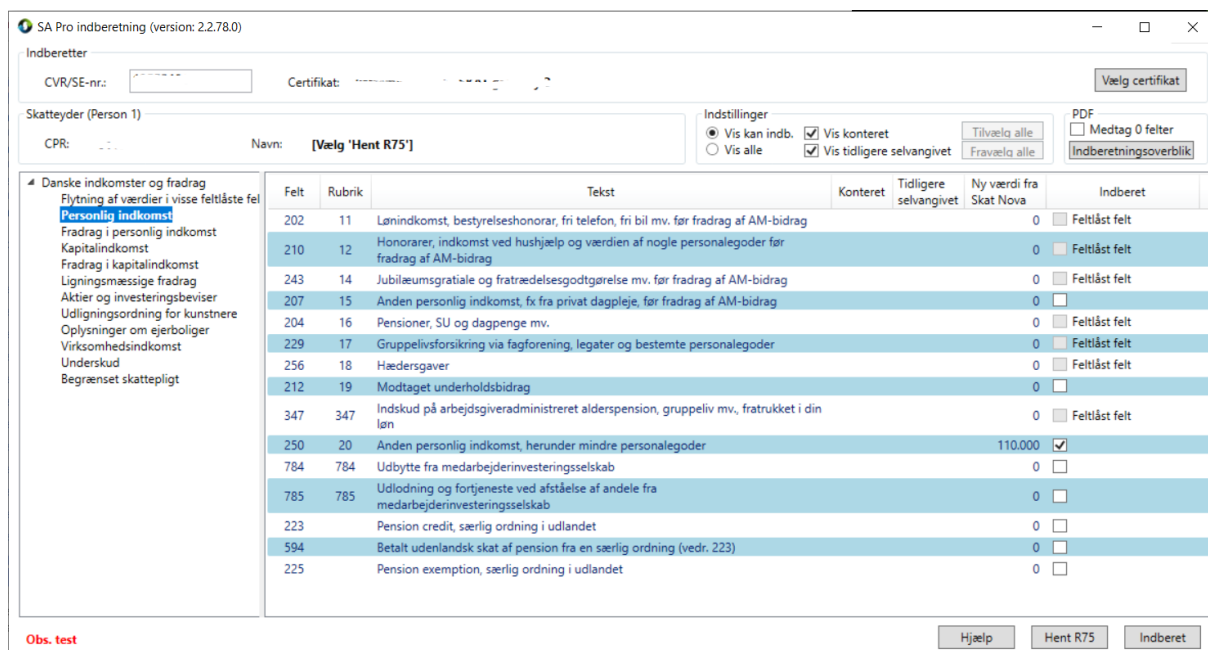

Indberetningen sker fra skærbilledet som ses ovenfor.

Før indberetning kan foretages, skal der indtastes CVR- eller SE-nummer for den indberettende virksomhed og der skal vælges certifikat. Certifikatet vælges fra en liste, der fås ved tryk på knappen **Vælg certifikat**.

Indkomster mv. som er indtastet i Skat Nova ses i skærbilledet sammen med felt- og rubriknummer samt ledetekst til de enkelte felter. Der navigeres rundt i de forskellige indkomstarter ved klik i billedets venstre side.

I det viste eksempel er der bl.a. indtastet 110.000 kr. i felt 250 i Skat Nova.

SA Pro indberetning (version: 2.2.78.0)

Indberetter
CVR/SE-nr.: [] Certifikat: [] [Vælg certifikat]

Skatteyder (Person 1)
CPR: [] Navn: SA pro, test nr. 40

Indstillinger
 Vis kan indb. Vis konteret
 Vis alle Vis tidligere selvangivet

PDF
 Medtag 0 felter

	Felt	Rubrik	Tekst	Konteret	Tidligere selvangivet	Ny værdi fra Skat Nova	Indberet
Personlig indkomst	202	11	Lønindkomst, bestyrelseshonorar, fri telefon, fri bil mv. før fradrag af AM-bidrag			0	<input type="checkbox"/> Feltlåst felt
Fradrag i personlig indkomst	210	12	Honorarer, indkomst ved hushjælp og værdien af nogle personalegoder før fradrag af AM-bidrag			0	<input type="checkbox"/> Feltlåst felt
Kapitalindkomst	243	14	Jubilæumsgratiale og fratrædelsesgodtgørelse mv. før fradrag af AM-bidrag			0	<input type="checkbox"/> Feltlåst felt
Fradrag i kapitalindkomst	207	15	Anden personlig indkomst, fx fra privat dagpleje, før fradrag af AM-bidrag			0	<input type="checkbox"/> Feltlåst felt
Ligningsmæssige fradrag	204	16	Pensioner, SU og dagpenge mv.			0	<input type="checkbox"/> Feltlåst felt
Aktier og investeringsbeviser	229	17	Gruppelivsforsikring via fagforening, legater og bestemte personalegoder			0	<input type="checkbox"/> Feltlåst felt
Udligningsordning for kunstnere	256	18	Hædersgaver			0	<input type="checkbox"/> Feltlåst felt
Oplysninger om ejerboliger	212	19	Modtaget underholdsbidrag			0	<input type="checkbox"/> Feltlåst felt
Virksomhedsindkomst	347	347	Indskud på arbejdsgiveradministreret alderspension, gruppelev mv., fratrukket i din løn			0	<input type="checkbox"/> Feltlåst felt
Underskud	250	20	Anden personlig indkomst, herunder mindre personalegoder	100.000	110.000		<input checked="" type="checkbox"/>
Begrænset skattepligt	784	784	Udbytte fra medarbejderinvesteringsselskab			0	<input type="checkbox"/> Feltlåst felt
	785	785	Udlodning og fortjeneste ved afståelse af andele fra medarbejderinvesteringsselskab			0	<input type="checkbox"/> Feltlåst felt
	223		Pension credit, særlig ordning i udlandet			0	<input type="checkbox"/> Feltlåst felt
	594		Betalt udenlandsk skat af pension fra en særlig ordning (vedr. 223)			0	<input type="checkbox"/> Feltlåst felt
	225		Pension exemption, særlig ordning i udlandet			0	<input type="checkbox"/> Feltlåst felt

Obs. test

[Hjælp] [Hent R75] [Indberet]

Ved tryk på **Hent R75** hentes de oplysninger, der i forvejen er registreret hos SKAT. I eksemplet ses at der tidligere er angivet 100.000 kr. i felt 250. Markeringen af at dette beløb indberettes til SKAT, kan frit til/fravælges.

Ved tryk på **Indberet** sker indberetningen af alle de beløb mv., der er markeret til indberetning.

Indberetningen kan resultere i en fejlbesked – fx som denne:

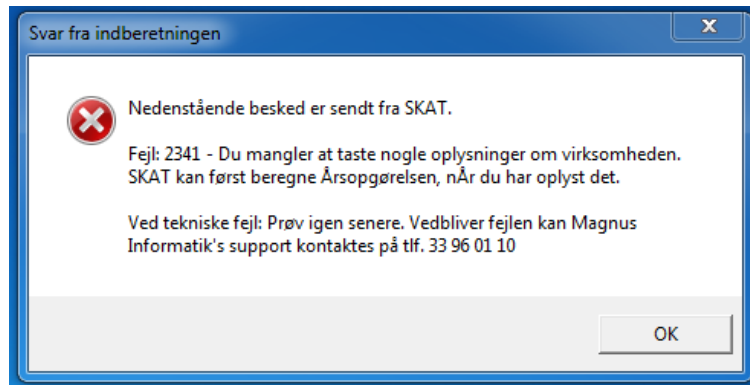

Eller denne:

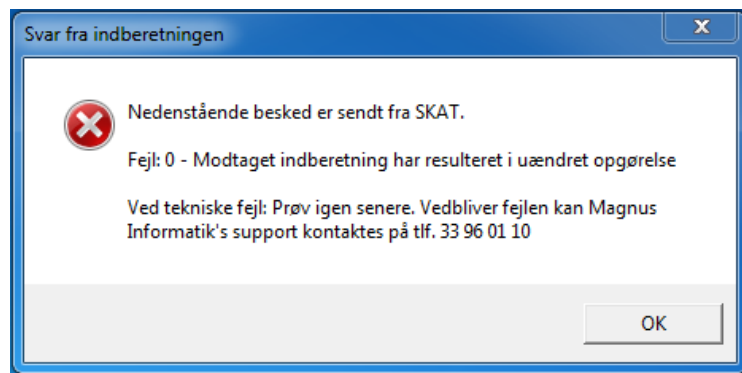

Ved efterfølgende tryk på **Hent R75** kan vi se at det angivne beløb er registreret hos SKAT.

SA Pro indberetning (version: 2.2.7359.22915)

Indberetter: CVR/SE-nr.: _____ Certificat: _____ SKAT test... Vælg certifikat

Skatteyder (Person 1): CPR: _____ Navn: SA pro, test nr. 40

Indstillinger: Vis kan indb. Vis konteret Vis tidligere selvangivet Vis alle Tilvælg alle Fravælg alle PDF Medtag 0 felter Indberetningsoverblik

Felt	Rubrik	Tekst	Konteret	Tidligere selvangivet	Ny værdi fra Skat Nova	Indberet
202	11	Lønindkomst, bestyrelseshonorar, fri telefon, fri bil mv. før fradrag af AM-bidrag			0	<input type="checkbox"/> Feltlæst felt
210	12	Honorarer, indkomst ved hushjælp og værdien af nogle personalegoder før fradrag af AM-bidrag			0	<input type="checkbox"/> Feltlæst felt
243	14	Jubilæumsgratiale og fratrædelsesgodtgørelse mv. før fradrag af AM-bidrag			0	<input type="checkbox"/> Feltlæst felt
207	15	Anden personlig indkomst, fx fra privat dagpleje, før fradrag af AM-bidrag			0	<input type="checkbox"/> Feltlæst felt
204	16	Pensioner, SU og dagpenge mv.			0	<input type="checkbox"/> Feltlæst felt
229	17	Grupplivsforsikring via fagforening, legater og bestemte personalegoder			0	<input type="checkbox"/> Feltlæst felt
256	18	Hædersgaver			0	<input type="checkbox"/> Feltlæst felt
212	19	Modtaget underholdsbidrag			0	<input type="checkbox"/> Feltlæst felt
347	347	Indskud på arbejdsgiveradministreret alderspension, gruppliv mv., fratrukket i din løn			0	<input type="checkbox"/> Feltlæst felt
250	20	Anden personlig indkomst, herunder mindre personalegoder		110.000	110.000	<input checked="" type="checkbox"/>
784	784	Udbytte fra medarbejderinvesteringsselskab			0	<input type="checkbox"/> Feltlæst felt
785	785	Udlodning og fortjeneste ved afståelse af andele fra medarbejderinvesteringsselskab			0	<input type="checkbox"/> Feltlæst felt
223		Pension credit, særlig ordning i udlandet			0	<input type="checkbox"/> Feltlæst felt
594		Betalt udenlandsk skat af pension fra en særlig ordning (vedr. 223)			0	<input type="checkbox"/> Feltlæst felt
225		Pension exemption, særlig ordning i udlandet			0	<input type="checkbox"/> Feltlæst felt

Obs. test Hjælp Hent R75 Indberet

Hvis det indberettede ikke resulterer i fejl, vil der i løbet af få sekunder blive dannet en ny årsopgørelse i pdf-format, som du kan vælge at få vist med det samme.

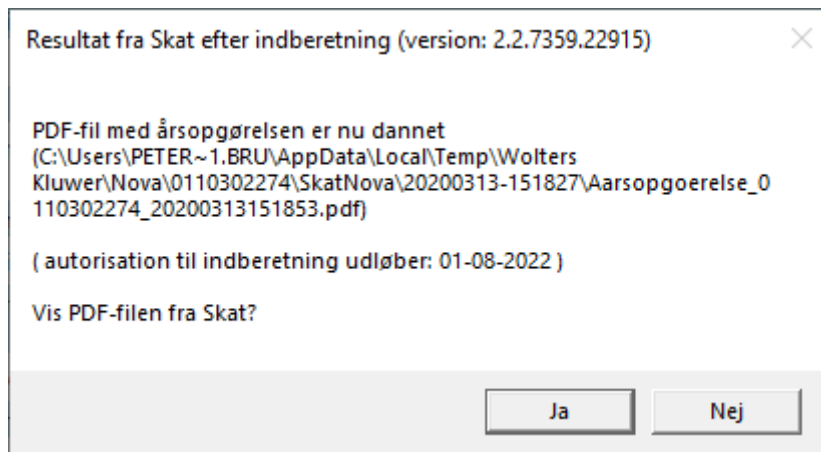

Bemærk, at du bliver mindet om hvornår autorisationen til at indberette på skatteyderens vegne udløber.

Se eksemplet på næste side, hvor de ændrede beløb er tydeligt markeret med R.



2020 Årsopgørelse

SA pro, test nr. 40
 Østbanegade 123
 2100 København Ø

Egtefællens personnummer		Personnummer	
Skattekommune			
Københavns Kommune			
Procent for:	Kommune	Kirke	AM-bidrag
	23,8	0,8	8,0
Personfradrag	Indregnet restskat	Dato i TastSelv	Opgømr.
46.500	19.406	20.4.2021	2
Telefonnr. Skattestyrelsen		Webadresse	
7222 1818		www.skat.dk	
TastSelv Internet			
www.skat.dk/tastselv			

Du mangler at betale 43.140 kr.

Se hvordan du skal betale din restskat under punktet: Sådan betaler du.
 Det er billigst for dig, hvis du vælger at betale din restskat på 41.561 kr. senest den 1. juli 2021. Så skal du nemlig kun betale dag-til-dag rente af beløbet, og du undgår helt procenttillæg på restskatten. Dag-til-dag renten er på 1,8 % om året fra den 1. januar 2021 indtil den dag, hvor du betaler restskatten. Husk at tage renten med i din frivillige betaling. Betal restskatten i TastSelv under Betaling. Her kan du bruge dankort eller få en betalingslinje til din bank eller netbank. Du kan også betale beløbet via det vedlagte indbetalingskort.

Orientering fra Skattestyrelsen

Du modtager denne årsopgørelse, fordi der er ændret skatteansættelse med henvisning til tidligere meddelelse/aftale.

Der kan senere ske ændringer, og du vil så modtage en ny årsopgørelse.

Opgørelse af indkomst

Personlig Indkomst	Rubrik	Før AM-bidrag	AM-bidrag	Efter AM-bidrag
Anden pers. indkomst og personalegoder over 1.200 kr.	R 20	110.000		110.000
Kapitalindkomst				
Renteind. pengeinst., obl. og pantebreve mm.	31			2.000
Renteudgifter pengeinstitut	42			-2.000
Kapitalindkomst				0
Ligningsmæssige fradrag				0
Skattepligtig indkomst				
Personlig indkomst				110.000
Kapitalindkomst				0
Skattepligtig indkomst				110.000

Beløb markeret med R er indberettet af din revisor/regnskabskonsulent.

Her ses et eksempel på indberetning af virksomhedens regnskabsoplysninger.

SA Pro indberetning (version: 2.2.6632.19644)

Indberetter
CVR/SE-nr.: 1 Certifikat: Skatteministeriet - SKAT gateway 3

Skatteyder (Person 1)
CPR: Navn: [Vælg 'Hent R75']

Indstillinger
 Vis kan indb. Vis konteret
 Vis alle Vis tidligere selvangivet

PDF
 Medtag 0 felter

Felt	Rubrik	Tekst	Ny værdi fra Skat Nova	Indberet
602	300	Virksomhedens CVR/SE/CPR nr.	1	<input checked="" type="checkbox"/>
603	301	Er virksomheden, jf. vejledningen, fritaget for at give regnskabsoplysninger?	Nej	<input checked="" type="checkbox"/>
604	302	Begrundelse for fritagelse - hvis ja i rubrik 301 (1: Efter virksomhedstype, 3: Nettoomsætning under 300.000 kr.)		<input type="checkbox"/> Ikke relevant
607	303	Er udarbejdelse af regnskab eller opgørelse af det skattepligtige virksomhedsoverskud/underskud sket med bistand fra revisor?	Ja	<input checked="" type="checkbox"/>
608	304	Revisorbistandens art - hvis ja i rubrik 303 (1: Revision, 2: Gennemgang af regnskab (review), 3: Assistance med regnskabopstilling, 4: Andet)	1	<input checked="" type="checkbox"/>
609	305	Revisorerklæring - hvis ja i rubrik 303 (1: Med forbehold, 2: Med supplerende oplysninger, 3: Uden forbehold og supplerende oplysninger)	3	<input checked="" type="checkbox"/>
612	306	Forbehold eller supplerende oplysninger fra revisor om - hvis ja i rubrik 303 (1: Overholdelse af skatte og afgiftslovgivningen, 2: Overholdelse af regnskabslovgivningen, 3: Andet)	1	<input checked="" type="checkbox"/>
638		Skyldig/tilgodehavende moms ved regnskabsårets udløb (tilgodehavende moms angives med minus)	6.381	<input checked="" type="checkbox"/>
641	320	Nettoomsætning	3.201	<input checked="" type="checkbox"/>
643	321	Vareforbrug	3.211	<input checked="" type="checkbox"/>
645	322	Fremmed arbejde	3.221	<input checked="" type="checkbox"/>
647	323	Salgsfremmende udgifter	3.231	<input checked="" type="checkbox"/>
648	324	Vedligeholdelse af fast ejendom	3.241	<input checked="" type="checkbox"/>
652	325	Ordinært resultat før afskrivninger og renter	3.251	<input checked="" type="checkbox"/>
654	326	Regnskabsmæssige afskrivninger	3.261	<input checked="" type="checkbox"/>
660	327	Regnskabsmæssigt resultat efter renter	3.271	<input checked="" type="checkbox"/>
662	328	Andel af regnskabsmæssigt resultat (for virksomheder med flere ejere)	3.281	<input checked="" type="checkbox"/>
631	329	Varebeholdninger	3.291	<input checked="" type="checkbox"/>
633	330	Anlægsaktiver	3.301	<input checked="" type="checkbox"/>
634	331	Egenkapital	3.311	<input checked="" type="checkbox"/>
635	332	Balancesum	3.321	<input checked="" type="checkbox"/>
666	333	Årets tilgang af materielle og immaterielle anlægsaktiver til købspris	3.331	<input checked="" type="checkbox"/>
667	334	Årets afgang af materielle og immaterielle anlægsaktiver til salgspris	3.341	<input checked="" type="checkbox"/>
669	335	Gæld ved årets udgang på lån, der ikke er indberettet til SKAT	3.351	<input checked="" type="checkbox"/>
676	350	Private andele	3.501	<input checked="" type="checkbox"/>
677		Privat andele, art kode (1: Biludgifter, 2: Fri bil, 3: Vareforbrug, 4: Andet)	14	<input checked="" type="checkbox"/>
680	351	Fast ejendom, skattemæssige afskrivninger	3.511	<input checked="" type="checkbox"/>
681	352	Fast ejendom, straksfradrag/nedrivningsfradrag	3.521	<input checked="" type="checkbox"/>
683	353	Fast ejendom, genvundne afskrivninger	3.531	<input checked="" type="checkbox"/>
688	354	Driftsmidler, skibe og inventar, skattemæssige afskrivninger	3.541	<input checked="" type="checkbox"/>
689	355	Immaterielle aktiver (goodwill mv.), skattemæssige afskrivninger	3.551	<input checked="" type="checkbox"/>
690	356	Straksafskrivninger på småaktiver	3.561	<input checked="" type="checkbox"/>
684	357	Tab på debitorer	3.571	<input checked="" type="checkbox"/>
685	358	Nedskrivning af varelager for ukurans	3.581	<input checked="" type="checkbox"/>
686	359	Fratrukne hensættelser	3.591	<input checked="" type="checkbox"/>
697	380	Er der opnået gældsfergivelse eller akkord?	Ja	<input checked="" type="checkbox"/>

Hjælp Hent R75 Indberet

5 Kan jeg indberette alt?

Det er ikke muligt at indberette alt elektronisk.

Indberetningen omfatter:

- Danske indkomster og fradrag for personer med fuld eller begrænset skattepligtigt hele indkomståret. Systemet kan benyttes for såvel lønmodtagere som selvstændigt erhvervsdrivende.
- Ejendomme beliggende i Danmark
- Virksomhedsregnskabsoplysninger
- Underholdsbidrag - felt 411/ rubrik 56
- Håndværkerfradrag – felt 460 /rubrik 460
- Private renteudgifter – felt 485 / rubrik 44

Følgende arbejder vi og Skatteforvaltningen på at få inkluderet i indberetningen:

- Udenlandske indkomster og fradrag
- Ejendomme beliggende i udlandet

Følgende kan ikke indberettes:

- Forskerindkomst
- Sømandsindkomst
- Indkomster for personer med to skattepligtsperioder (begrænset/fuld skattepligt)
- Indkomster til oplysningsskema for mellempriode og bopriode
- Diverse feltlåste felter, hvortil skatteyder generelt ikke kan foretage indberetning (heller ikke via TastSelv eller blanket)
- Beløb i felt 253 Personlig engangsindkomst
- Beløb i felterne 355 og 356 vedr. efterbeskatning af flexydelses- og efterlønsbidrag
- Beløb i felterne 530 og 533 vedr. ophævet etableringskonto
- Beløbsfeltet, som findes på blanket 04.072: **Af beløbet i rubrik 11, Løn mv. overføres følgende til blanket 04.012**

Bemærk: Man kan udmærket foretage delvis indberetning. Fx kan man vælge at indtaste udenlandske indkomster via TastSelv, og indberette resten elektronisk fra Skat Nova.

Du skal indberette elektronisk fra Skat Nova først, og så indberette resten i TastSelv samme dag. Dermed vil begge indberetninger blive inkluderet i en årsopgørelse, der dannes hos SKAT den efterfølgende nat.

6 Udskrift af indberetningsoverblik

Program-modulet der benyttes til elektronisk indberetning af oplysningskemaer til SKAT giver mulighed for at udskrive et indberetningsoverblik. Vælg det ved at trykke på knappen Indberetningsoverblik i indberetningsmodulet:

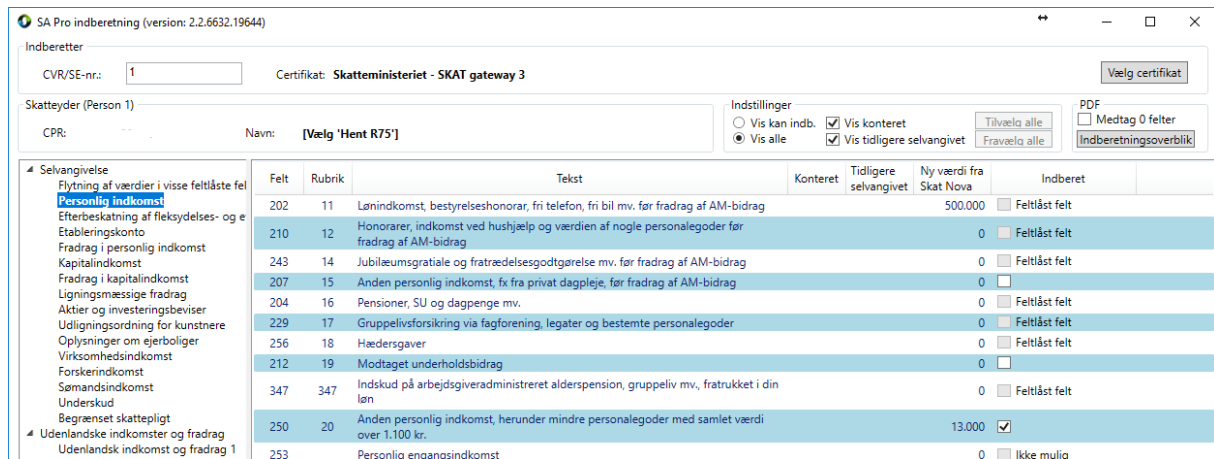

The screenshot shows the 'SA Pro indberetning' application window. At the top, there are fields for 'CVR/SE-nr.' (1) and 'Certifikat: Skatteministeriet - SKAT gateway 3'. Below this, the user's name is '[Vælg 'Hent R75']'. The 'Indstillinger' section has 'Vis alle' selected and 'Vis tidligere selvangivet' checked. A 'PDF' button is visible with the option 'Medtag 0 felter' and 'Indberetningsoverblik' selected.

	Felt	Rubrik	Tekst	Konteret	Tidligere selvangivet	Ny værdi fra Skat Nova	Indberet
Personlig indkomst	202	11	Lønindkomst, bestyrelseshonorar, fri telefon, fri bil mv. før fradrag af AM-bidrag			500.000	<input type="checkbox"/> Feltløst felt
Efterbeskatning af fleksydelses- og etableringskonto	210	12	Honorarer, indkomst ved hushjælp og værdien af nogle personalegoder før fradrag af AM-bidrag			0	<input type="checkbox"/> Feltløst felt
Fradrag i personlig indkomst	243	14	Jubilæumsgratiale og fratrædelsesgodtgørelse mv. før fradrag af AM-bidrag			0	<input type="checkbox"/> Feltløst felt
Kapitalindkomst	207	15	Anden personlig indkomst, fx fra privat dagpleje, før fradrag af AM-bidrag			0	<input type="checkbox"/> Feltløst felt
Fradrag i kapitalindkomst	204	16	Pensioner, SU og dagpenge mv.			0	<input type="checkbox"/> Feltløst felt
Ligningsmæssige fradrag	229	17	Gruppelivsforsikring via fagforening, legater og bestemte personalegoder			0	<input type="checkbox"/> Feltløst felt
Aktier og investeringsbeviser	256	18	Hædersgaver			0	<input type="checkbox"/> Feltløst felt
Udligningsordning for kunstnere	212	19	Modtaget underholdsbidrag			0	<input type="checkbox"/> Feltløst felt
Oplysninger om ejerboliger	347	347	Indskud på arbejdsgiveradministreret alderspension, gruppelev mv., fratrukket i din løn			0	<input type="checkbox"/> Feltløst felt
Virksomhedsindkomst	250	20	Anden personlig indkomst, herunder mindre personalegoder med samlet værdi over 1.100 kr.			13.000	<input checked="" type="checkbox"/>
Forskerindkomst	253		Personlig engangsindkomst			0	<input type="checkbox"/> Ikke mulig

Der dannes en udskrift i PDF-format som kan gemmes eller udskrives.

Udskriften indeholder en opdelt oversigt over skatteyderens indkomster mv. fordelt på 4 kategorier.

Herunder ses et simpelt eksempel, hvor der er:

- en personlig indkomst, der kan indberettes elektronisk med Skat Nova
- en lønindkomst og en renteindtægt, der ikke kan indberettes fordi felterne hertil er såkaldte **feltløste** felter. Evt. ændring af beløb kan kun ske ved henvendelse til indberetteren
- en udenlandsk lønindkomst, der ikke kan indberettes elektronisk fordi dette endnu ikke er omfattet af SKAT løsning til indberetning via web-service (SA Pro). Disse må indberettes via TastSelv eller på papirblanket

Formålet med udskriften er at give programmets bruger det nødvendige overblik over hvordan de forskellige typer indkomst kan/skal indberettes.

Indhold i dette dokument

- 1. Oplysninger, der indberettes elektronisk
- 2. Supplerende oplysninger, der evt. KAN indberettes
- 3. Oplysninger, der IKKE KAN indberettes elektronisk, fordi de er 'feltlåste'
- 4. Oplysninger, der IKKE KAN indberettes elektronisk, fordi de pt. ikke er omfattet af SA Pro-løsningen (Disse må indberettes via TastSelv eller på papirblanket)

1. Oplysninger, der indberettes elektronisk

Selvangivelse

Personlig indkomst

250	20	Anden personlig indkomst, herunder mindre personalegoder med samlet værdi over 1.100 kr.	13.000
-----	----	--	--------

3. Oplysninger, der IKKE KAN indberettes elektronisk, fordi de er 'feltlåste'

Selvangivelse

Personlig indkomst

202	11	Lønindkomst, bestyrelses honorar, fri telefon, fri bil mv. før fradrag af AM-bidrag	500.000
-----	----	---	---------

Kapitalindkomst

233	31	Renteindtægter af indestående i pengeinstitutter mv. Renteindtægter af obligationer og pantebreve i depot samt udlodninger fra obligationsbaserede investeringsbeviser med minimumsbeskatning, hvor der ikke er indeholdt udbytteskat	50.000
-----	----	---	--------

4. Oplysninger, der IKKE KAN indberettes elektronisk, fordi de pt. ikke er omfattet af SA Pro-løsningen (Disse må indberettes via TastSelv eller på papirblanket)

Udenlandske indkomster og fradrag

Udenlandsk indkomst og fradrag 1

401	Hvilket land kommer indkomsten fra?	Belgien
403	Periode, start	2017-03-01
403	Periode, slut	2018-07-31
403C	Opfylder du betingelserne for lempelse efter Ligningslovens § 33 A, og ønsker du lempelse efter disse regler. Se betingelserne på skat.dk	Ja
403D	Arbejder du for en privat arbejdsgiver?	Ja
403D	Arbejder du for en offentlig arbejdsgiver?	Nej
	Er din arbejdsgiver dansk?	Ja
	Er din arbejdsgiver udenlandsk?	Nej
403E	Er din arbejdsgiver hjemmehørende i arbejdslandet?	Nej
403E	Har din arbejdsgiver fast driftssted i arbejdslandet?	Ja
403G	Er du socialt sikret i Danmark? Skal kun besvares når du arbejder i Finland, Island, Norge, Sverige eller Tyskland	Ja
403H	Er du arbejdsudlejet?	Nej
404	Lønindkomst inklusiv personalegoder før fradrag af AM-bidrag og evt. betalt skat i udlandet	250.000

7 Tekniske ting

7.1 Angivelse af SE-nummer

Ved tilgang til SKATs webløsninger, dvs. hente data fra R75 og elektronisk indsendelse af oplysningsskemaer via SA Pro, kan der indsendes et SE-nummer. Det er typisk anvendeligt i virksomheder, der har flere SE-numre.

SE-nummeret, der ønskes benyttet kan angives på to forskellige måder. Enten fast for alle brugere af en installation eller bruger-redigerbart. Under alle omstændigheder skal man benytte sig af nogle indstillinger i filen SkMaster.ini, der findes sammen med programmet. Her ses et eksempel på indhold:

```
[SAPro]
SEnr=19552101
```

Angivet på denne måde vil det angivne SE-nummer blive anvendt – og kan ikke redigeres af bruger. Alternativt kan man angive det sådan:

```
[SAPro]
SEnr=19552101
SEnr.UserOverride=1
```

Angivet på denne måde vil det angivne SE-nummer være default, men kan redigeres af bruger. Redigering kan foretages ved at vælge Værktøj... Indstillinger... R75 og SA Pro:

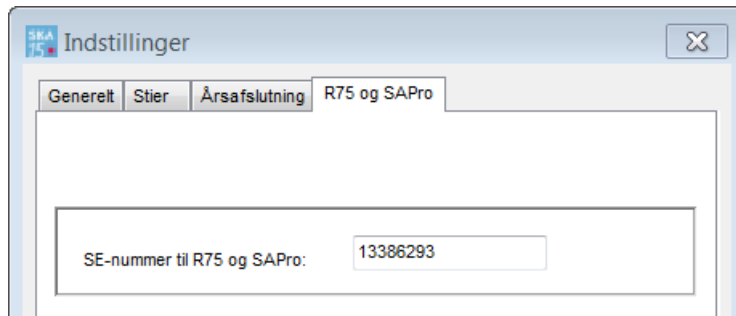

Brugers valg lagres i registreringsdatabasen – her:

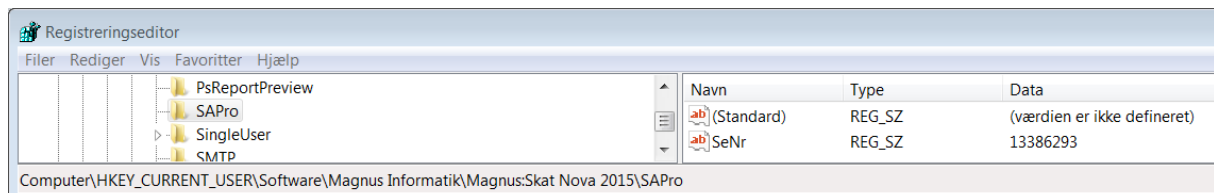

8 Problemløsning

Vi oplever af og til problemer af forskellig art. Det kan være med certifikater eller med fejlmeddelelser fra SKAT.

Her er en par hints til problemløsning.

8.1 Der skal være installeret et gyldigt certifikat på maskinen som det skal fungere på

Fungerer certifikatet – dvs. får bruger mulighed for at vælge certifikat i Skat Nova, når I forsøger at hente fra Skattemappen?

Hvis ikke – så kontrollér om certifikatet er installeret – sådan:

For at certifikatet kan fungere med SA Pro (Navnet på SKAT's del af systemet), så skal certifikatet være synligt på den måde som ses i billedet herunder.

Gå til start-menuen og kør programmet certmgr.msc. Vælg Personligt og Certifikater. Her ses listen over certifikater som man kan vælge mellem i Skat Nova når vi tilgår SA Pro-systemet.

Hvis certifikatet ikke findes her, så er certifikatet ikke installeret korrekt. Problemet bør løses af jeres systemadministrator – den medarbejder, der har LRA-certifikatet – evt. med hjælp fra jeres certifikat-leverandør.

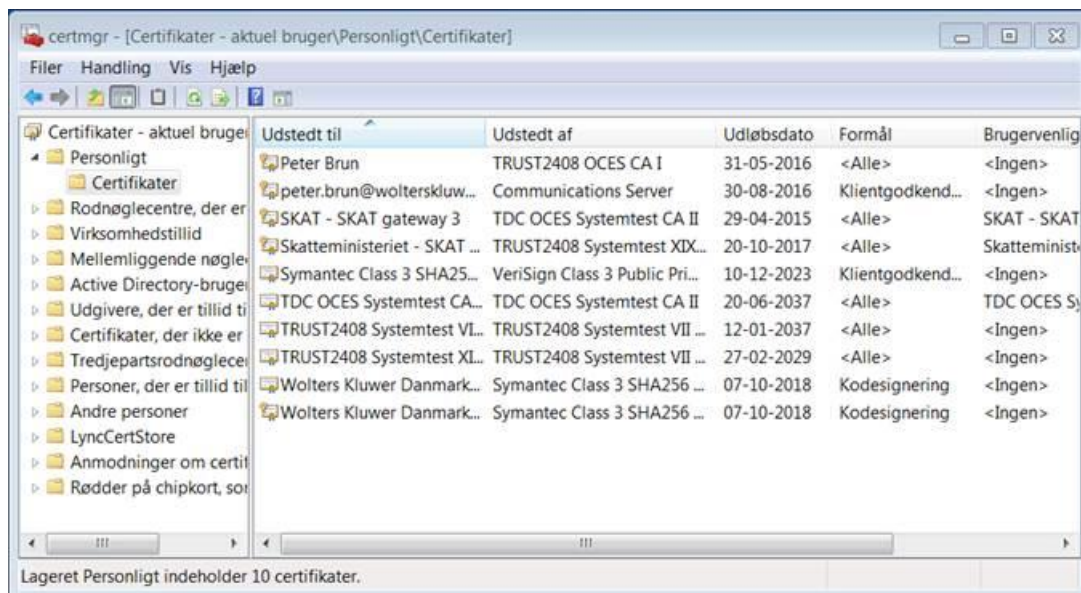

8.2 Systemet skal være sat korrekt op i Skat Erhverv

Gå ind på www.skat.dk

Vælg Vejledninger i bunden af skærmbilledet

Vælg Systemvejledninger til virksomheder midt i billedet

Gå langt ned – næsten i bunden af den viste list – og vælg SelvAngiv Professionelt (SA Pro)

Her fås der adgang til en række vejledninger til SKAT's del af systemet.

Det oftest forekommende problem er fejlmeddelelsen 'Authorization error'. Denne og andre fejlmeddelelser findes der løsninger på i disse vejledninger.

Oftest er det vejledningen **Til virksomheden: Sådan fortæller du SKAT hvilke certifikater, der må bruge SA Pro**, der er brug for at læse og følge.

9 Rapportering af problemer

Hos Wolters Kluwer Danmark Informatik modtager vi naturligvis gerne informationer om hvilke problemer der måtte vise sig når programmet tages i anvendelse i praksis. Disse informationer kan sendes (gerne vedhæftet dokumentation i form af skærbilleder) til: software@wolterskluwer.dk